

ROMÂNIA
JUDEȚUL NEAMȚ
CONSILIUL LOCAL AL COMUNEI BOGHICEA

HOTĂRÂRE
NR. 28 din 20.04.2022

Privind aprobarea Statutului comunei Boghicea, județul Neamț.

CONSILIUL LOCAL AL COMUNEI BOGHICEA;

Având în vedere proiectul de hotărâre inițiat de primarul comunei Boghicea privind aprobarea Statutului comunei Boghicea;

- **Raportul de specialitate întocmit de compartimentul de resort, înregistrat sub nr. , potrivit căruia se propune consiliului local Boghicea aprobarea Statutului comunei Boghicea, județul Neamț;**
- **Avizele comisiilor de specialitate din cadrul Consiliului Local al comunei Boghicea;**

Ținând seama de prevederile OUG nr.53/2002 privind Statutul – cadru al unității administrativ-teritoriale cu modificările și completările ulterioare;

În conformitate cu prevederile art.104 alin.(1) și (2) coroborat cu art.129 alin.(3), lit.a precum și ale art.133-140 din OUG.57/2019, privind Codul Administrativ;

În temeiul dispozițiilor art.129 alin.2 lit.b, alin.4 lit.e, art.139, 196 alin.1, lit.(a), din Ordonanța de Urgență nr.57/2019, privind Codul Administrativ;

HOTĂRĂȘTE:

Art.1. Se aprobă Statutului comunei Boghicea, județul Neamț, conform anexei nr.1 la prezenta hătărâre.

Art.2. Prezenta hotărâre se va comunica potrivit legii, prin grija secretarului comunei Boghicea, autoritaților și persoanelor interesate.

**Președinte ședință
consilier
Ichim Pantilimon**



**CONTRASEMNEAZĂ
secretar
FECHETA MARIA**

PROCES VERBAL DE PREDARE – PRIMIRE

a statutului comunei Boghicea

Încheiat astăzi, 14.04.2022

Între:

STELAR & DAVE TEAM S.R.L., adresa: Craiova, Str. Aleea 3 Trandafirului, nr. 24A, județul Dolj, înregistrată la Oficiul Registrului Comerțului sub nr. J16/2438/2019, Cod Unic de Înregistrare 41613142, cod IBAN RO20INGB0000999909481525 deschis la ING BANK, RO22TREZ2915069XXX023672, deschis la TREZORERIA CRAIOVA, reprezentată prin administratori Radu Ani Larisa și Radu Ștefan, în calitate de **prestator**, pe de o parte,

și

COMUNA BOGHICEA, adresa: localitatea Boghicea, strada Principală, nr. 76, județul Neamț, C.I.F. 17877362, telefon 0233 767 311, reprezentată de Primar Cazamir Mihai, în calitate de **achizitor**, pe de altă parte.

- referitor la servicii elaborare statutul comunei Boghicea, conform contract nr. 84/02.12.2021

A fost predat în format electronic – pdf.

Am predat,

STELAR & DAVE TEAM S.R.L.,
prin
Radu Ani Larisa

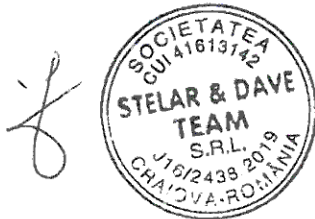

Am primit,

COMUNA BOGHICEA,
prin
Primar Cazamir Mihai



1965/14.04.2022

**Statutul Unității Administrativ Teritoriale Comuna Boghicea
Județul Neamț**



**Capitolul I
Prezentarea generală a unității administrativ-teritoriale**

Art. 1

- (1) Comuna Boghicea este unitatea administrativ-teritorială din județul Neamț cu personalitate juridică de drept public, cu capacitate juridică deplină și patrimoniu propriu.
- (2) Unitatea administrativ-teritorială Comuna Boghicea are sediul social în Comuna Boghicea, județul Neamț la adresa: strada Principală, nr. 76, precum și codul de înregistrare fiscală 17877362.

Art. 2

- (1) Comuna Boghicea, județul Neamț are reședința în satul Boghicea.
- (2) Comuna Boghicea, județul Neamț se delimitează din punct de vedere teritorial de:
- Comuna Brăești, comuna Lungani, comuna Sinești, județul Iași, la nord
 - Comuna Bâra, județul Neamț, la sud
 - Comuna Stănița, județul Neamț, la est
 - Comuna Oțeleni, județul Iași, la vest
- (3) Comuna Boghicea, județul Neamț are în componență un număr de 4 sate, care sunt amplasate după cum urmează:
- Boghicea – reședința comunei – amplasat în partea de nord-vest a teritoriului administrativ al comunei, fiind localitatea cu cea mai mare suprafață de teren și cea mai mare populație stabilă din cele 4 sate componente, accesat prin drumul județean DJ 207A
 - Căușeni – amplasat în partea de sud a comunei accesat prin drumul comunal DC 61
 - Nistria - amplasat în partea de nord a teritoriului administrativ al comunei, cel mai mic așezământ din cele 4 sate componente accesat prin DJ 207A
 - Slobozia – amplasat în partea de est a comunei, accesat prin DJ 207A
- (4) Rangul comunei Boghicea, stabilit potrivit prevederilor Legii nr. 351/2001 privind Aprobarea planului de amenajare a teritoriului național – Secțiunea a IV-a – rețeaua de localități, este următorul:
- satul Boghicea – satul de reședință = rang IV
 - satele Căușeni, Nistria și Slobozia = rang V
- (5) Prezentarea grafică și descriptivă, respectiv suprafețele intravilanului și extravilanului pe fiecare dintre localitățile menționate la alin. (3) sunt prevăzute în anexa nr. 1 la prezentul statut.

Art. 3

- (1) Comuna Boghicea, județul Neamț dispune de o rețea hidrografică formată din: râuri, pârauri, mlaștini sau ape subterane.
- (2) Pe teritoriul comunei Boghicea, județul Neamț, se regăsesc o floră și faună diverse.
- (3) Comuna Boghicea, județul Neamț dispune de o mare diversitate de soluri.
- (4) Denumirea râurilor, pâraurilor, denumirea faunei și florei, denumirea solurilor de pe raza teritorială a comunei Boghicea, județul Neamț se regăsesc în anexa nr. 2 la prezentul statut.

Art. 4

- (1) Comuna Boghicea, județul Neamț s-a înființat în anul 2005 în baza Legii nr. 214/2005 privind înființarea unor comune.
- (2) Prima atestare documentară a satului Slobozia, aparținător al comunei Boghicea, județul Neamț a fost în anul 1486.
- (3) Evoluția istorică a comunei Boghicea, județul Neamț se regăsește în anexa nr. 3 la prezentul statut.

Art. 5

- (1) Populația Boghicea, județul Neamț numără 2.376 locuitori, conform recesământului efectuat în anul 2011.
- (2) Componenta și structura populației comunei Boghicea, județul Neamț, defalcate inclusiv pe localități componente, se regăsește în anexa nr. 4 prezentul statut.
- (3) Aspectele privind numărul populației se actualizează în urma recensământului în vederea respectării dreptului cetățenilor aparținând unei minorități naționale de a folosi limba lor maternă în relația cu administrația publică locală și cu serviciile deconcentrate.

Capitolul II

Autoritățile administrației publice locale

Art. 6

- (1) Autoritățile administrației publice locale sunt:
 - a) Consiliul Local al comunei Boghicea, județul Neamț, reprezintă autoritate deliberativă de la nivelul comunei Boghicea, județul Neamț. Consiliul Local al comunei Boghicea este format din 11 membri;
 - b) primarul comunei Boghicea, județul Neamț, ca autoritate executivă, respectiv domnul Cazamir Mihai;
 - c) La nivelul comunei Boghicea, consiliul local a ales un viceprimar, numele acestuia fiind Mihai Eugen.
- (2) Apartenența politică a consilierilor locali este următoarea:
 - 6 consilieri locali – Partidul Social Democrat
 - 3 consilieri locali – Partidul Național Liberal
 - 2 consilieri locali – Uniunea Salvați România

(3) Constituirea Consiliului Local al Comunei Boghicea s-a constatat prin Încheierea nr. 456/ Ședința din Camera de Consiliu de la 16.10.2020.

(4) Componenta nominală, perioada/perioadele de exercitare a mandatelor aleșilor locali, precum și apartenența politică a acestora, începând cu anul 2005, sunt prevăzute în anexa nr. 5.a la prezentul statut, respectiv în anexa nr. 5.b la prezentul statut, după caz.

Art. 7

(1) Autoritățile administrației publice locale au dreptul de a conferi și retrage titlul de cetățean de onoare persoanelor fizice române sau străine pentru comuna Boghicea, județul Neamț.

(2) Autoritățile administrației publice locale au dreptul de a conferi certificatul de fiu/fiică al/a Comunei persoanelor fizice române sau străine pentru comuna Boghicea, județul Neamț.

(3) Criteriile potrivit cărora autoritățile administrației publice locale au dreptul de a conferi și retrage titlul de cetățean de onoare persoanelor fizice române sau străine, precum și procedura aplicabilă pentru acordarea titlului și certificatului de fiu/fiică al/a comunei Boghicea se regăsesc în anexa nr. 6 la prezentul statut.

Capitolul III Căi de comunicații

Art. 8

(1) Raza teritorială a comunei Boghicea, județul Neamț este tranzitată, potrivit prevederilor Legii nr. 363/2006 privind aprobarea Planului de amenajare a teritoriului național - Secțiunea I - Rețele de transport, cu modificările și completările ulterioare, de:

a) rețeaua rutieră.

(2) Rețeaua de transport prevăzută la alin. (1) lit. a) este formată, potrivit Ordonanței Guvernului nr. 43/1997 privind regimul drumurilor, republicată, cu modificările și completările ulterioare, din drumuri de interes național, drumuri de interes județean și drumuri de interes comunal și poduri, după caz, astfel cum sunt prezentate în anexa nr. 7 la prezentul statut.

Capitolul IV Principalele instituții care își desfășoară activitatea pe raza teritorială a unității administrativ-teritoriale

Art. 9

(1) Rețeaua școlară de la nivelul comunei Boghicea, județul Neamț, potrivit Legii educației naționale nr. 1/2011, cu modificările și completările ulterioare, cuprinde o unitate de învățământ de stat preuniversitar, respectiv Școala Gimnazială Boghicea.

(2) Unitatea de învățământ prevăzută la alin. (1), este prezentate în anexa nr. 8 la prezentul statut.

(3) Comuna Boghicea, județul Neamț susține unitatea de învățământ prevăzută la alin. (1) potrivit prevederilor Legii nr. 1/2011.

Art. 10

(1) Pe raza teritorială a comunei Boghicea, județul Neamț își desfășoară activitatea 1 cămin cultural.

(2) Tipul și denumirea instituțiilor de cultură ori tipul și denumirea manifestărilor culturale se regăsesc în anexa nr. 8 la prezentul statut.

(3) Comuna Boghicea, județul Neamț participă la finanțarea manifestărilor culturale de la bugetele locale, din venituri proprii, fonduri externe rambursabile și nerambursabile, contracte cu terții, după caz, potrivit legii.

Art. 11

(1) Pe raza teritorială a comunei Boghicea, județul Neamț se asigură asistență medicală profilactică și curativă.

(2) Asistența medicală prevăzută la alin. (1) se realizează prin cabinete medicale medicale ale medicilor de familie.

(3) Lista cu numărul și denumirea unităților prin care se asigură asistența medicală sunt prezentate în anexa nr. 8 la prezentul statut.

Art. 12

(1) Pe raza teritorială a comunei Boghicea, județul Neamț se asigură servicii sociale definite potrivit art. 30 din Legea asistenței sociale nr. 292/2011, cu modificările și completările ulterioare.

(2) Comuna Boghicea, județul Neamț asigură cadrul pentru furnizarea serviciilor sociale prevăzute la alin. (1).

(3) Lista cu tipul serviciilor sociale asigurate de comuna Boghicea, județul Neamț se regăsește în anexa nr. 8 la prezentul statut.

Capitolul V

Funcțiuni economice ale unității administrativ-teritoriale

Art. 13

Principalele funcțiuni economice, capacități de producție diversificate din sectorul secundar și terțiar, precum și din agricultură sunt prevăzute în anexa nr. 9 la prezentul statut.

Capitolul VI

Bunurile din patrimoniul unității administrativ-teritoriale

Art. 14

(1) Patrimoniul comunei Boghicea, județul Neamț este compus din bunurile mobile și imobile care aparțin domeniului public și domeniului privat al comunei Boghicea, precum și din totalitatea drepturilor și obligațiilor cu caracter patrimonial.

(2) Inventarul bunurilor aflate în patrimoniul comunei Boghicea, județul Neamț, întocmit și atestat prin Hotărârea Consiliului Local, în conformitate cu prevederile art. 289 din Ordonanța de urgență a Guvernului nr. 57/2019 privind Codul administrativ, cu modificările și completările ulterioare, se găsește în anexa nr. 10 la prezentul statut.

(3) Inventarul bunurilor aflate în patrimoniul comunei Boghicea, județul Neamț se actualizează ori de câte ori intervin evenimente de natură juridică și se publică pe pagina de internet a comunei Boghicea, în secțiunea dedicată acestui statut.

Capitolul VII

Serviciile publice existente

Art. 15

Serviciile comunitare de utilități publice furnizate la nivelul comunei Boghicea, județul Neamț sunt:

- a) serviciul public de transport, furnizat de S.C. MICOL TRANS S.R.L.;
- b) serviciul public de salubritate, furnizat de S.C. ROSSAL S.R.L.;
- c) serviciul public de iluminat, furnizat de DELGAZ GRID S.A.;
- d) serviciul de telefonie, internet și TV furnizat de: S.C. Telekom România S.A. și RDS&RCS – internet și TV, Vodafone, Orange – telefonie mobilă.

Art. 16

Transportul și distribuția energiei electrice de pe raza teritorială a comunei Boghicea, județul Neamț sunt furnizate de DELGAZ GRID S.A..

Art. 17

Administrarea domeniului public al comunei Boghicea, județul Neamț este asigurat de Primăria comunei Boghicea.

Capitolul VIII

Atribuirea și schimbarea denumirilor de străzi, piețe și de obiective de interes public local

Art. 18

(1) Comuna Boghicea, atribuie sau schimbă denumirile de: străzi, piețe și de obiective de interes public local, precum și pentru obiective și instituții de interes local aflate în subordinea sa, cu respectarea prevederilor Ordonanței Guvernului nr. 63/2002 privind atribuirea sau schimbarea de denumiri, aprobată cu modificări prin Legea nr. 48/2003, cu modificările și completările ulterioare.

(2) În situația în care, prin proiectele de hotărâri ale consiliilor locale, se propune atribuirea ca denumire a unor nume de personalități ori evenimente istorice, politice, culturale sau de orice altă natură ori schimbarea unor astfel de denumiri, aceste hotărâri vor putea fi adoptate numai după ce au fost analizate și avizate de comisia de atribuire de denumiri județeană, respectiv a municipiului București, în conformitate cu prevederile Ordonanței Guvernului nr. 63/2002 privind atribuirea sau schimbarea de denumiri, aprobată cu modificări prin Legea nr. 48/2003, cu modificările și completările ulterioare.

(3) Schimbarea denumirilor instituțiilor publice și a obiectivelor de interes județean, se face prin hotărâre a consiliului județean, cu avizul consiliului local pe al cărui teritoriu administrativ sunt amplasate instituțiile și obiectivele în cauză, în conformitate cu prevederile Ordonanței Guvernului nr. 63/2002 privind atribuirea sau schimbarea de denumiri, aprobată cu modificări prin Legea nr. 48/2003, cu modificările și completările ulterioare.

Capitolul IX

Societatea civilă, respectiv partidele politice, sindicatele, cultele și organizațiile nonguvernamentale care își desfășoară activitatea în unitatea administrativ-teritorială

Art. 19

(1) Comuna Boghicea, județul Neamț realizează un cadru de cooperare sau asociere cu organizații neguvernamentale, asociații și cluburi sportive, instituții culturale și artistice, organizații de tineret, în vederea finanțării și realizării unor acțiuni sau proiecte care vizează dezvoltarea comunității.

(2) Comuna Boghicea, județul Neamț acordă o atenție deosebită proiectelor culturale și educative cu caracter local, regional, național, european și internațional, care se încadrează în strategia de dezvoltare a unității administrativ-teritoriale.

(3) Comuna Boghicea, județul Neamț poate acorda finanțări nerambursabile de la bugetul local, în baza Legii nr. 350/2005 privind regimul finanțărilor nerambursabile din fonduri publice alocate pentru activități nonprofit de interes general, cu modificările și completările ulterioare.

Art. 20

Pe teritoriul comunei Boghicea, județul Neamț nu își desfășoară activitatea partide politice sau organizații aparținând minorităților naționale, înființate în condițiile Legii partidelor politice nr. 14/2003, republicată, cu modificările și completările ulterioare.

Art. 21

Pe teritoriul comunei Boghicea, județul Neamț nu își desfășoară activitatea organizații sindicale sau asociații profesionale, după caz.

Art. 22

(1) În comuna Boghicea, județul Neamț își desfășoară activitatea următoarele culte religioase:

- Biserica Ortodoxă „Pogorârea Sfântului Duh” Boghicea
- Biserica Romano-Catolică „Preasfânta Inimă a lui Isus” Boghicea
- Biserica Ortodoxă „Sfinții Apostoli Petru și Pavel” Slobozia
- Biserica Romano-Catolică „Sfinții Apostoli Petru și Pavel” Slobozia
- Biserica Ortodoxă „Sfântul Mucenic Dimitrie” Nistria
- Biserica Ortodoxă „Sfânta Cuvioasă Parascheva” Căușeni

(2) Lista cu denumirile lăcașelor aparținând cultelor religioase prevăzute la alin. (1) se regăsește în anexa nr. 11 la prezentul statut.

Capitolul X Participare publică

Art. 23

Populația din comuna Boghicea, județul Neamț este consultată și participă la dezbaterile problemelor de interes local sau județean, după caz, astfel:

- a) prin intermediul referendumului local, organizat în condițiile legii;
- b) prin intermediul adunărilor cetățenești organizate pe sate;
- c) prin dezbaterile publice asupra proiectelor de acte administrative;
- d) prin participarea la ședințele consiliului local;
- e) prin alte forme de consultare directă a cetățenilor, stabilite prin regulamentul de organizare și funcționare al consiliului.

Art. 24

(1) În funcție de obiectul referendumului local, modalitatea de organizare și validare a acestuia se realizează cu respectarea prevederilor Legii nr. 3/2000 privind organizarea și desfășurarea referendumului, cu modificările și completările ulterioare sau ale Ordonanței de urgență a Guvernului nr. 57/2019, cu modificările și completările ulterioare, după caz.

(2) Referendumul local se poate organiza în toate satele componente ale comunei ori numai în unele dintre acestea.

Capitolul XI

Cooperare sau asociere

Art. 25

Comuna Boghicea, județul Neamț se asociază sau cooperează, după caz, cu persoane juridice de drept public sau de drept privat române sau străine, în vederea finanțării și realizării în comun a unor acțiuni, lucrări, servicii sau proiecte de interes public local cu respectarea prevederilor art. 89 din Ordonanța de urgență a Guvernului nr. 57/2019, cu modificările și completările ulterioare.

Art. 26

- (1) Comuna Boghicea, județul Neamț aderă la asociații naționale și internaționale ale autorităților administrației publice locale, în vederea promovării unor interese comune.
- (2) Lista cu denumirea înfrățărilor, cooperărilor sau asocierilor încheiate de comuna Boghicea, județul Neamț se regăsește în anexa nr. 12 la prezentul statut.

Art. 27

Programele, proiectele sau activitățile, după caz, a căror finanțare se asigură din bugetul local, prin care se promovează/consolidează elemente de identitate locală de natură culturală, istorică, obiceiuri și/sau tradiții, se regăsesc în anexa nr. 13 la prezentul statut.

Capitolul XII

Dispoziții tranzitorii și finale

Art. 28

Anexele nr. 1-13 fac parte integrantă din prezentul statut, aprobat prin Hotărârea Consiliului Local nr.

Art. 29

Orice modificare care are ca obiect modificarea Statutului comunei Boghicea, județul Neamț sau a anexelor acestuia se realizează numai prin hotărâre a autorității deliberative.

Art. 30

Anexa nr. 10 la prezentul statut se actualizează ori de câte ori intervin evenimente de natură juridică.

Art. 31

Prezentul statut și anexele acestuia, cu excepția celei prevăzute la art. 30 se actualizează, în funcție de modificările și completările apărute la nivelul elementelor specifice ale acestora, cel puțin o dată pe an.

Prezentarea grafică și descriptivă, respectiv suprafețele intravilanului și a extravilanului pe fiecare dintre localități

I. Prezentarea grafică

- Comuna Boghicea – harta nr. 1
- Satul Boghicea – harta nr. 2
- Satul Slobozia – harta nr. 3
- Satul Căușeni - harta nr. 4
- Satul Nistria - harta nr. 5

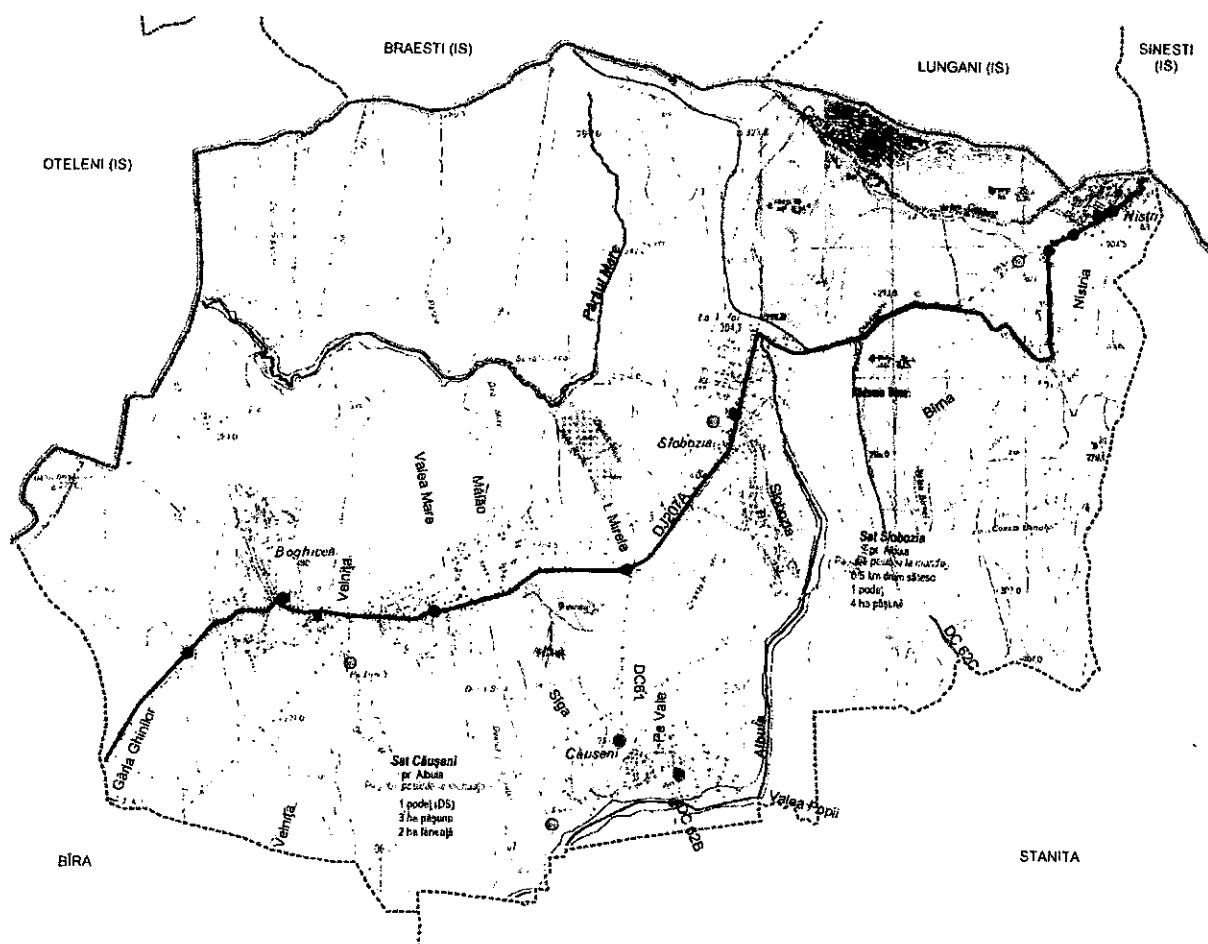

Harta nr 1 – comuna Boghicea



Harta nr 2 – satul Boghicea



Harta nr 3 – satul Slobozia

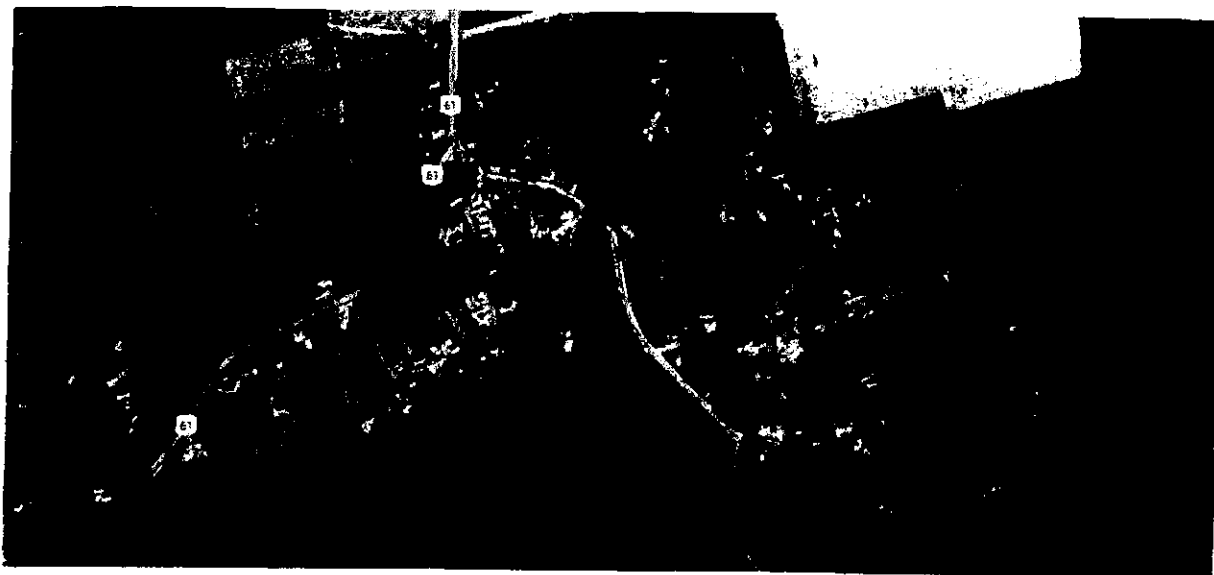

Harta nr 4 – satul Căușeni

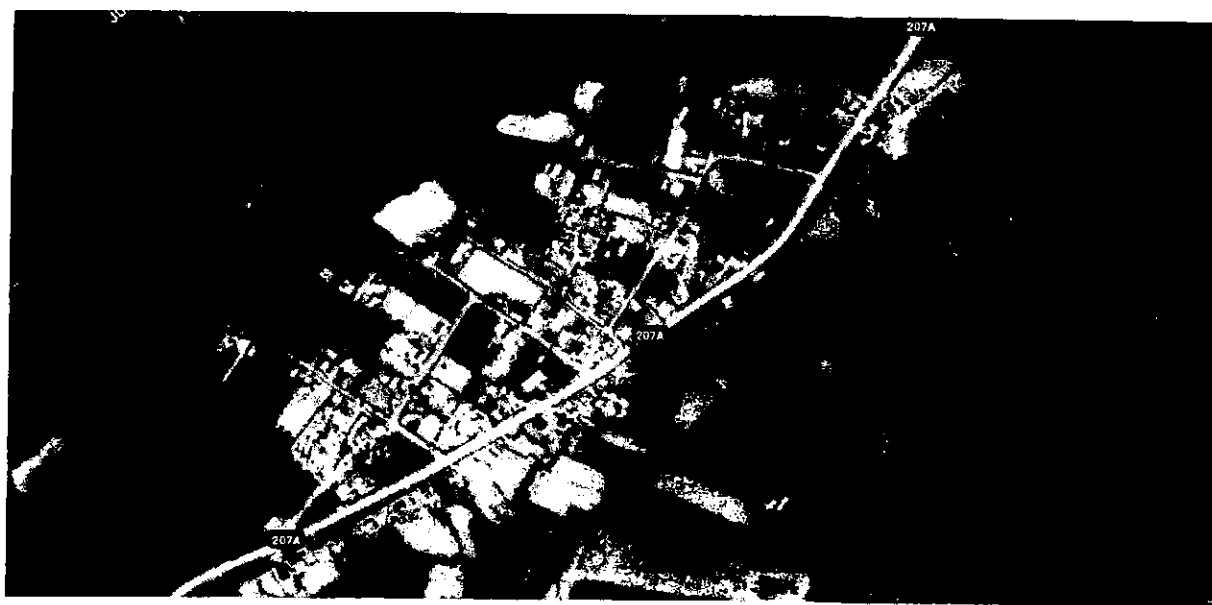

Harta nr 5 – satul Nistria

II. Prezentarea descriptivă

Comuna Boghicea este străbătută de drumul județean DJ 207A (Roman - Nistria).

Comuna Boghicea se află la intersecția paralelei de 47002' lat. N cu meridianul de 27005' long. E.

Satele care intră în componența comunei sunt: Boghicea, Căușeni, Nistria și Slobozia.

Cele 4 sate componente ale comunei Boghicea sunt așezări vechi care și-au continuat existența pe aceleași vetre din primele etape de populare pe aceste meleaguri.

Ca urmare a poziției geografice a acestei comune, cu un relief deluros, satele componente sunt așezări tipic de deal pe care s-au dezvoltat activități economice de tip agricol, culturi și creșterea animalelor.

Față de amplasamentul localităților de mai sus, satul Nistria este mai izolat fiind amplasat la circa 5 kilometri de centrul administrativ al comunei.

Aceste 4 sate, au făcut parte până în anul 2004 din unitatea administrativ teritorială a comunei Bâra, care în anul 2005 s-a desprins formându-se cele două comune, Bâra și Boghicea.

Teritoriul administrativ se întinde pe o suprafață de 3.986,99 ha, din care 469,98 ha intravilan (255,86 ha satul Boghicea, 125,95 ha satul Slobozia, 55,57 ha satul Căușeni și 32,60 ha satul Nistria) și 3.517,01 ha extravilan, având următoarele vecinătăți:

N - comuna Brăești, comuna Lungani, comuna Sinești, județul Iași

S - comuna Bâra, județul Neamț

E - comuna Stănița, județul Neamț

V - comuna Oțeleni, județul Iași

Distanțele din centrul localității până la:

- Municipiul Roman: 20 km;

- Municipiul Iași: 50 km;

- Municipiul Piatra Neamț: 70 km.

Situația statistică a terenurilor pe teritoriul U.A.T. Comuna Boghicea, județul Neamț, pe categorii de folosință, la 31.12.2021:

Terenuri	Suprafața (ha)
Arabil	2.015,22
Pășuni	1025
Fânețe	182
Vii	21
Livezi	18,77
Păduri	497
Ape	15
Căi de comunicație și căi ferate	100
Terenuri ocupate cu construcții	103
Terenuri degradate și neproductive	10
Total	3.986,99

Hidrografia, flora, fauna și tipul solurilor de la nivelul unității administrativ-teritoriale

1. Rețeaua hidrografică a teritoriului comunei Boghicea, județul Neamț

Apele de suprafață și apele subterane, au reprezentat unul din elementele favorabile care au stat la baza concentrării populației pe teritoriul comunei Boghicea.

Având un rol de seamă în existența oricărei așezări umane, cunoașterea lor este deosebit de importantă.

Din punct de vedere hidrogeologic, prezintă importanță, depozitele de vârstă cuaternală, ale Pleicistoeonului superior, reprezentate prin terasele dealurilor și depozitele luncii râului Moldova și a bazinului Siret.

– Apele de suprafață

Rețeaua hidrografică ce drenează această comună este tributară afluenților râului Moldova, pâraielor și izvoarelor de mică capacitate care își măresc debitul mai cu seamă în perioadele cu precipitații atmosferice bogate sau odată cu topirea zăpezilor.

VOLUMUL SCURGERII LICHIDE

În zona comunei Boghicea, viiturile au origine nivală, pluvio-nivală și pluvială și se înregistrează în perioada caldă a anului (martie-noiembrie) când condițiile atmosferice determină apariția acestor fenomene.

Viiturile au o frecvență mai mare în sezonul de primăvară, ce corespunde cu frecvență mai ridicată a ploilor.

Originea acestor viituri este cel mai des pluvială, mai puțin unele excepții făcând cazul în care în luna martie ele au o scurgere nivală. În luna martie procentul viiturilor pluvio-nivale (mixte) este destul de ridicat.

Viiturile din timpul verii au o frecvență mai mică decât primăvara, dar din punct de vedere a debitului maxim ele depășesc cu până la 3 ori debitul maxim al viiturilor mixte de primăvară.

SCURGEREA MINIMĂ

Este influențată și condiționată de întregul complex de factori fizico-geografici, în special de cei climatici (precipitații, temperatură), apoi de litologie, și de influența omului, în peisaj.

Condițiile cele mai favorabile de producere a scurgerii minime se realizează în perioada rece, când precipitațiile sunt sub formă de zăpadă, iar alimentarea pâraielor și a râului Moldova se face exclusiv prin apele subterane.

De asemenea, acest proces se manifestă și în perioada caldă, când evaporația apei atinge cote maxime.

FENOMENUL DE SECARE A RÂURILOR

Reprezintă o fază importantă a scurgerii minime, o perioadă în care scurgerea superficială din albia râului lipsește și poate dăuna atât rezervelor de apă, cât și economiei naționale.

SCURGEREA SOLIDĂ DE ALUVIUNI ÎN SUSPENSIE

Cunoașterea acestui fenomen are o deosebită importanță în proiectarea, executarea și exploatarea unui număr mare de construcții, instalații hidroameliorative, hidroenergetice și hidrotehnice.

Pe teritoriul comunei Boghicea acest element se caracterizează prin următoarele valori:

- turbiditatea medie a râurilor – 400 – 800g/mc
- scurgere în suspensie – 1,2-2,5 t/ha/an.

REGIMUL TERMIC AL APEI RÂURILOR

Cunoașterea acestui element a devenit tot mai necesară în ultimii ani, odată cu sporirea interesului pentru folosirea apelor în diferite ramuri ale economiei naționale.

Pe seama observațiilor efectuate, în Bazinul Siretului, s-a ajuns la unele concluzii destul de semnificative în ceea ce privește regimul termic al apelor râurilor din zonă.

Regimul termic al apelor curgătoare este influențat de o multitudine de factori din care rolul hotărâtor îl au factorii meteorologici.

– *Apele subterane*

Din punct de vedere hidrologic în această zonă, Moldova și-a creat valea în depozitele eocene, depozitele de terasă atingând grosimi de 30 cm, baza lor coborând la circa 15 cm sub actualul nivel al râului.

Elementele ce domină în alcătuirea depozitelor sunt prundișurile cu diametru de 25 – 50 cm, în masa lor existând și nisipuri grosiere sau fine ce formează lentile de 0,25 – 60 cm.

Condiții locale:

- Mărimea vitezei de circulație a acestui strat acvifer ca urmare a creării unor baze locale de drenare precum și apariția unor fenomene hidrogeologice cum ar fi eroziunea subterană.
- Apele freatice în depozitele teraselor, sunt bine reprezentate în partea stângă a râului Moldova, nivelul hidrostatic se află la adâncimi de 10-15 m.
- Apele freatice din depozitele proluviale și proluviocoluviale cuprind ape freatice din glacisuri și conuri de dejecție ale afluenților.

II. *Vegetația și fauna comunei Boghicea, județul Neamț*

Pe teritoriul comunei Boghicea, principala zonă de vegetație aparține etajului agricol și a celui forestier constituit din pădurile din apropierea satului Nistria.

În ansamblu, zona cercetată din punct de vedere a raionării floristice se încadrează în regiunea eurosiberiană, provincia eurocentrală. În cea mai mare parte, teritoriul comunei este compus din terenuri agricole în care predomină ca floră liberă:

- graminee de talie mijlocie (paiuș, vițelar, pieptănărică, tremurătoare, etc.)
- leguminoase ce cresc relativ abundent (trifoi, drobită, sânziene, clopoțel) cât și unii arbuști.
- Urzica, bozul, salcia căprească.

În ceea ce privește flora controlată putem vorbi de culturi de porumb, floarea soarelui, plante furajere, sfeclă de zahăr, cartof, precum și de culturi de zarzavaturi și leguminoase, care asigură subzistența familiilor din comună.

Din punct de vedere al fondului forestier, comuna deține o pădure din foioase cu specii de fag, carpen, mesteacăn și stejar, iar gospodăriile particulare dețin pomi fructiferi din specii diversificate (mărul, părul, caisul, prunul, cireșul, etc.)

Din speciile faunei, zona este prielnică vertebratelor terestre cum ar fi amfibieni (salamandra, triton, brotăcel) și reptile mici (șopârle, năpârca, șarpele de casă). Ca urmare a amplasării comunei și a existenței culturilor de vegetale, în comuna Boghicea trăiește o varietate mare de păsări sălbatice și domestice.

În ansamblu, din punct de vedere zoogeografic, teritoriul comunei face parte din provincia dacică, cu fauna caracteristică central-europeană.

Din punct de vedere al resurselor comunei, putem vorbi despre terenul agricol care reprezintă cea mai importantă resursă naturală și este folosit atât pentru activitățile agricole de plantare și însămânțare a culturilor vegetale, cât și pentru creșterea animalelor.

III. Solurile

Prezența unor condiții pedoclimatice variate au determinat formarea și prezența unui înveliș de sol complex. Relieful și variația litologică, învelișul vegetal, condițiile hidrologice, timpul și acțiunea factorului antropologic și-au impus în mod diferențiat influența asupra principalelor proprietăți ale solului.

În condițiile climatice expuse, cu precipitații destul de abundente, formațiunile vegetale a determinat orientarea proceselor de solificare în direcția podzolirii slab acide, din seria humificații și degradării slab acide de pădure în zona Nistria.

În funcție de relief, de roca mamă care se degradează ușor și se alterează, precum și de factorii antropici care au schimbat în mare parte structura orizontală a formațiunilor vegetale, procesul de solificare orientat inițial pe direcția podzolirii slab acide, a evoluat apoi diferit, dând naștere la o serie de subtipuri și varietăți pedogenetice specifice culturilor vegetale din această zonă.

Deoarece suprafața comunei nu este prea mare, iar condițiile de climă și relief, sunt relativ uniforme, se constată faptul că învelișul de sol este slab diversificat, marea majoritate făcând parte din categoria de soluri brun-podzolice și bruno-acide.

Aceste soluri au profil A6 –An1+2 –B(h)s – D în care datorită migrării incomplete a produselor de alterare în special hidroxizi de fier, orizontul podzolic are aspectul unui An2 incomplet decolorat continuu, sau discontinuu, uneori în fețe.

Aceste soluri au în general textura luto-nisipoasă, sau nisipo-lutoasă.

Conținutul de humus este ridicat (10-25%) în orizontul A și scade la 5-10% în orizontul Bs.

Fertilitatea acestui sol este relativ scăzută, astfel încât este necesară îmbunătățirea calității solului prin intervenția omului cu îngrășăminte pe bază de azot și fosfor, sau cu îngrășăminte naturale, care să asigure dezvoltarea producției de vegetale.

Pădurile de fag și fag amestec, reprezintă tipurile naturale de păduri în zona satului Nistria ce au determinat crearea solurilor eubazice și mezobazice cu profil de tip An0 – An – Bn – D, frecvent rezidual carbonatice.

În cuprinsul luncii râului Moldova și pe pâraiele afluate sunt caracteristice solurile aluvionare, care se caracterizează printr-un orizont superior de 20 – 35 cm grosime, brun gălbui închis, brun cu pete mai gălbui, sau chiar brun cenușii închis, uneori cu mici pete gălbui.

Conținutul de humus al acestor soluri depinde în general de textură și este cuprins între 1,3 – 7% și conținutul de azot este variabil, între 0,07 – 0,33%.

Aluviunile și solurile aluvionare sunt favorabile unei game largi de culturi agricole cum ar fi : porumbul, cartoful, plantele furajere, legume și plantațiilor de pomi fructiferi.

Datele privind înființarea comunei Boghicea, județul Neamț, prima atestare documentară, precum și evoluția istorică

Comuna Boghicea a luat ființă în urma referendumului desfășurat în data de 12 septembrie 2004. În urma acestuia, noua entitate administrativă s-a desprins din comuna Bâra, actul oficial fiind Legea 214 din 5 iulie 2005.

Satul Boghicea

Este situat în partea de N-V a comunei, fiind localitatea cu cea mai mare suprafață de teren ocupată și cu cea mai mare populație stabilă din cele 4 sate componente.

La nivelul satului Boghicea există o unitate de învățământ preșcolar, o unitate de învățământ școlar cu clasele I-VIII, două cabinete medicale, un cămin cultural cu bibliotecă, Primărie cu Consiliul local al comunei Boghicea, un lăcaș de cult ortodox „Pogorârea Sfântului Duh” și un lăcaș de cult catolic, precum și două unități economice cu profil comercial.

Mijloacele de transport care tranzitează acest sat, sunt cele rutiere, aparținând locuitorilor comunei Boghicea și cele de transport călători care fac legătura cu municipiul Roman sau alte localități limitrofe.

Economia acestui sat se bazează în special pe culturile de cereale care se realizează anual, pe creșterea animalelor (vite, oi, porcine, păsări), activități meșteșugărești și chiar comerciale.

Satul Căușeni

Este situat în partea de sud a comunei având aceleași caracteristici de relief ca și întreaga comună, amplasat la circa 3 kilometri de satul Boghicea, legătura dintre cele două sate fiind realizată pe drumul comunal ce leagă cele 4 sate.

Din punct de vedere economic, satul Căușeni, prezintă aceleași caracteristici precum satul Boghicea, activitatea principală fiind agricultura, respectiv culturile și creșterea animalelor.

De remarcat este faptul că satul dispune de un lăcaș de cult ortodox – „Sfânta Parascheva”, o școală primară și grădiniță (aflată în prezent în conservare).

Satul Nistria

Acest sat este așezat în nordul comunei Boghicea, este cel mai mic așezământ din cele 4 sate componente, cu o populație restrânsă, și este amplasat în preajma izlazului comunal.

În acest sat funcționează și o unitate de cult creștin ortodox „Sfântul Dimitrie”, unitate ce și-a deschis porțile în anul 2005, o unitate de învățământ cu clasele I-IV cu grădiniță și 2 spații comerciale. Trebuie menționat faptul că drumul ce leagă satul Nistria de celelalte sate ale comunei este un drum neasfaltat, colinar care creează multe probleme de transport mai ales pe timp de iarnă.

Satul Slobozia

Este așezat în partea de est a comunei Boghicea, are aceleași caracteristici ca ale comunei întregi, activitățile economice fiind cele de creștere a animalelor și meșteșugărești.

În acest sat funcționează o unitate de învățământ cu clasele I-VIII și o grădiniță, două lăcașe de cult unul ortodox – „Sfinții Petru și Pavel” și unul de cult romano-catolic.

Istoric

Ținând cont de faptul că Boghicea a devenit comună prin desprinderea acesteia din comuna Bâra, istoria acestora este comună.

Conform legendei, numele de Bâra se pare că vine de la un turc pe care-l chema Bîr, sau poate aceasta era porecla, de la felul cum își mâna caprele și oile: "bîr".

În acest loc, unde negustorii din timpuri îndepărtate poposeau în drumul lor de la Roman spre Podul Iloaiei și Iași, s-a întemeiat un târgușor ce a avut un însemnat rol în negoțul cu vite și cereale.

Un document vechi din 1892 atestă că în zonă se aflau trei cătune: Bîra - sat, Bîra - târg și Balomirești.

După Primul Război Mondial, Bîra a devenit plasă, cu o judecătorie, un pretor și funcționari publici veniți din alte părți.

De-a lungul timpului, moșia Bîra aparține succesiv mai multor proprietari, care o lasă fie moștenire urmașilor, fie o vând.

În anul 1910 se înființează o bancă sătească - Banca Populară.

Din mărturiile unor vechi povestitori localnici, satul Rediu a luat ființă în timpul domniilor fanariote, iar numele îi vine de la Ion Rădeanu, primul ce a întemeiat aici gospodărie. Satul s-a mărit la 1898 în urma reformei privind secularizarea averilor mănăstirești.

Satul Negrești s-a întemeiat pe la 1790, când în urma unui incendiu devastator în fostul târg, o parte din cei rămași fără adăpost s-au strămutat pe actuala vatră a satului. Cealaltă parte au întemeiat satul Călugărița, pe lângă un schit de maici, și care după 1966 a reluat numele de Negrești.

Începuturile satului Boghicea se duc cu aproximativ 350 de ani în urmă, când, un călugăr s-a stabilit în apropierea unei poiene din codrul Balmarului, și care, după moartea acestuia, a fost numită Poiana lui Boghiță. Între 1685 - 1812 s-au statornicit pe aceste meleaguri mai multe familii venite din părțile Ardealului.

Căușenii, locuitorii satului Căușeni, și-au ales actualul loc de amplasare în urmă cu circa 200 de ani. Pe lângă agricultură, aceștia se ocupau și cu rotăritul și fabricarea cărbunelui.

Despre satul Slobozia se știe că, la sfârșitul secolului al XVIII – lea, un boier bun la suflet a adus aici mai multe familii de pe valea Siretului, pentru a-i munci pământul.

Aceștia i-au cerut boierului pământ pentru a-și face bordeie de locuit, iar acesta s-ar fi exprimat: "*Slobodă să fie acest lucru*".

Satul Nistria este așezat pe fundul unei văi în formă de pâlnie, și a fost organizată ca așezare umană, la începutul secolului XX. Majoritatea locuitorilor sunt țigani, iar lipsa pământului arabil a determinat o situație materială precară a acestora.

Din punct de vedere fizico-geografic, teritoriul comunei Boghicea este cunoscut ca fiind o zonă cu relief de tip deluros.

Între cele mai vechi informații fizico-geografice cu privire la această regiune, putem aminti pe acelea despre Moldova și râul Moldova, consemnate în lucrarea „Descriptio Moldaviae” scrisă de Dimitrie Cantemir între anii 1716 – 1716, care făcea aprecieri la satele mici, strâmtorate în desișul codrilor, acești locuitori fiind cunoscuți ca țărani.

Alte informații despre județul Neamț, ne oferă Constantin Mătase în lucrarea „Călăuză în județul Neamț” scrisă în anul 1929 care descrie zona înconjurătoare a Romanului ca fiind o zonă de șes cu dealuri mici.

În anul 1974 a fost publicată lucrarea monografică „Județul Neamț” (Ion Bojoi – Ioniță Ichim) care constituie și o importantă sursă de informații științifice cu privire la caracterizarea geografică a zonei Romanului.

Deși Valea Moldovei nu este atestată documentar decât în timpul lui Bogdan I, ca fiind o zonă populată în jurul târgului Romanului, această regiune a constituit o arie intens locuită încă din neolitic, în care cultivarea primitivă a plantelor și creșterea animalelor s-au impus ca ocupații cu mare pondere economică.

Chiar în vremurile tulburi ale epocii bronzului, acest spațiu a continuat să fie populat, stând mărturie cimitirele și siturile arheologice descoperite în jurul Romanului.

Din cauza persecuțiilor îndurate în Ardeal în timpul împărătesei Maria Tereza, sate întregi părăseau Ardealul (C. Mătase 1929) și se așezau în Moldova, ardeleni fiind numiți de locuitori „ungureni” nume ce există și azi.

La finele Războiului de Independență, soldații ruși s-au stabilit în aceste zone, păstrându-se astfel și azi numele de Rusu.

După 23 august 1944 și până în decembrie 1989, zona a cunoscut o deosebită înflorire economică, în special pentru agricultură, când munca organizată de creștere a animalelor și culturile vegetale reprezentau o prioritate.

După 1990 s-a constatat o tendință de creștere a numărului de locuitori, dar nu datorită sporului natural înregistrat, ci mai degrabă a reîntoarcerii omului de la oraș la sat.

În prezent comuna Boghicea care s-a format din scindarea comunei Bâra, în anul 2005, are o suprafață totală de teren în administrare de 3.939 hectare, din care 3.225 hectare teren agricol și are o populație stabilă la nivelul anului 2018 de 2.627 locuitori, din care 1.365 populație masculină și 1262 populație feminină.

Din punct de vedere al forței de muncă, comuna Boghicea are 35 de angajați pe teritoriul comunei la nivelul anului 2016, care lucrează în activitățile economice și al serviciilor, dezvoltate la nivelul localității.

Având în vedere că marea majoritate a locuitorilor dețin terenuri agricole, acestea își lucrează individual terenurile și cresc animale, care le asigură subzistența.

Componența și structura populației comunei Boghicea, județul Neamț, defalcate pe localități componente

Conform recensămintelor populației din anul 2011 populația stabilă totală a comunei Boghicea era de 2.376.

Populația pe sate, sexe, stare civilă, etnie, religie, la RPL 2011 este prezentată după cum urmează:

Satul	Număr persoane
Boghicea	1141
Slobozia	720
Nistria	317
Căușeni	198

Populația pe sexe	Număr persoane
Masculin	1211
Feminin	1165

Populația pe starea civilă	Total	Necăsătorit	Căsătorit	Văduv	Divorțat	Pers. care trăiesc în uniune consensuală
Total	2376	1083	989	243	60	82
Masculin	1211	640	495	51	25	41
Feminin	1165	443	494	192	35	41

Populația stabilă după religie la RPL 2011

Religia	Total (%)
Ortodoxă	1566 (65.9%)
Romano-catolică	667 (28.07%)
Necunoscută	128 (5.38%)
Altă religie	15 (0.63%)

Populația stabilă după etnie RPL 2011

Etnia	Total
Români	2.122 (89.3 %)
Romi	125 (5.26 %)
Necunoscută	129 (5.42 %)

**Componenta nominală, perioada/perioadele de exercitare a mandatelor aleșilor locali
de la nivelul comunei Boghicea, județul Neamț,
precum și apartenența politică a acestora, începând cu anul 2005**

PRIMAR

a) mandatul 2005-2008

Nr. crt.	Nume și prenume	Data nașterii	Apartenența politică	Perioadă
0	1	2	3	4
1	Gavril Viorel	25.07.1955	Partidul Național Liberal	2005-2008

b) mandatul 2008-2012

Nr. crt.	Nume și prenume	Data nașterii	Apartenența politică	Perioadă
0	1	2	3	4
1	Mihai Eugen	20.08.1955	Partidul Social Democrat	2008-2012

c) mandatul 2012-2016

Nr. crt.	Nume și prenume	Data nașterii	Apartenența politică	Perioadă
0	1	2	3	4
1	Mihai Eugen	20.08.1955	Partidul Social Democrat	2008-2012

d) mandatul 2016-2020

Nr. crt.	Nume și prenume	Data nașterii	Apartenența politică	Perioadă
0	1	2	3	4
1	Cazamir Mihai	28.09.1969	Partidul Național Liberal	2016-2020

e) mandatul 2020-2024

Nr. crt.	Nume și prenume	Data nașterii	Apartenența politică	Perioadă
0	1	2	3	4
1	Cazamir Mihai	28.09.1969	Partidul Social Democrat	Oct 2020 -

**Componența nominală, perioada/perioadele de exercitare ale mandatelor aleșilor locali
de la nivelul comunei Boghicea, județul Neamț,
precum și apartenența politică a acestora, începând cu anul 2005**

I. CONSILIERI LOCALI

a) mandatul 2005-2008

Nr. crt.	Nume și prenume	Apartenența politică
0	1	3
1.	Băcăoanu Dorina	Partidul Național Liberal
2.	Bîrcău Casian	Partidul Democrat
3.	Bodoșcă Romică	Partidul Național Liberal
4.	Bodron Nicolae	Partidul Național Liberal
5.	Buzău Marinică	Partidul Democrat
6.	Cazamir Mihai	Partidul Social Democrat
7.	Dorhan Daniel	Partidul Național Liberal
8.	Mihai Eugen	Partidul Social Democrat
9.	Mocanu Vasile	Partidul Național Liberal
10.	Ursache Tonel Maricel	Partidul Social Democrat
11.	Talpalaru Emil	Partida Romilor

b) mandatul 2008-2012

Nr. crt.	Nume și prenume	Apartenența politică
0	1	3
1.	Bînga-Leahu Constantin	Partidul Național Liberal
2.	Buzău Marinică	Partidul Social Democrat
3.	Cazamir Mihai	Partidul Social Democrat
4.	Gavril Viorel	Partidul Național Liberal
5.	Mantale Stelică	Partidul Social Democrat
6.	Mărț Vicu	Partidul Democrat Liberal
7.	Petrache Cristinel	Partidul Noua Generație
8.	Segneanu Mihai	Partidul Național Liberal
9.	Talpalaru Emil	Partida Romilor
10.	Tiron Maricel-Ionel	Partidul Social Democrat
11.	Ursache Tonel- Maricel	Partidul Social Democrat

c) mandatul 2012-2016

Nr. crt.	Nume și prenume	Apartenența politică
0	1	3
1.	Bînga-Leahu Constantin	Partidul Democrat Liberal
2.	Bîrcău Lenuța	Partidul Social Democrat
3.	Bodoșcă Romică	Partidul Național Liberal
4.	Buzău Marinică	Partidul Social Democrat
5.	Cazamir Mihai	Partidul Democrat Liberal
6.	Gavril Viorel	Partidul Poporului - Dan Diaconescu
7.	Moraru Ioan	Partidul Poporului - Dan Diaconescu
8.	Petrache Cristinel	Partidul Poporului - Dan Diaconescu
9.	Talpalaru Emil	Partida Romilor
10.	Tiron Maricel-Ionel	Partidul Social Democrat
11.	Ursache Tonel- Maricel	Partidul Social Democrat

d) mandatul 2016-2020

Nr. crt.	Nume și prenume	Apartenența politică
0	1	3
1.	Adam Iosif-Ciprian	Partidul Național Liberal
2.	Adascăliței Irina	Partidul Social Democrat
3.	Agrigoroaie Iulian	Partidul Național Liberal
4.	Bînga-Leahu Constantin	Partidul Național Liberal
5.	Macovei Nicolaie	Partidul Național Liberal
6.	Mantale Ionel	Partidul Național Liberal
7.	Mărtin Geluța	Partidul Național Liberal
8.	Mihai Eugen	Partidul Social Democrat
9.	Petrache Cristinel	Partidul Național Liberal
10.	Tiron Maricel-Ionel	Partidul Social Democrat
11.	Ursache Tonel- Maricel	Partidul Social Democrat

e) mandatul 2020-2024

Nr. crt.	Nume și prenume	Apartenența politică
0	1	3
1.	Adam Iosif-Ciprian	Partidul Social Democrat
2.	Cazamir Ionel	Partidul Social Democrat
3.	Ichim Pantelimon	U.S.R – PLUS
4.	Mărtin Geluța	Partidul Național Liberal
5.	Mihai Eugen	Partidul Social Democrat
6.	Moraru Cecilia	U.S.R – PLUS

7.	Petrache Cristinel	Partidul Național Liberal
8.	Segneanu Mihai	Partidul Social Democrat
9.	Spătaru Florin	Partidul Național Liberal
10.	Tiron Maricel-Ionel	Partidul Social Democrat
11.	Ursache Tonel- Maricel	Partidul Social Democrat

II. VICEPRIMARI

a) mandatul 2005-2008

Nr. crt.	Nume și prenume	Data nașterii	Apartenența politică	Perioadă
0	1	2	3	4
1	Mărț Vicu	05.03.1952	Partidul Democrat	2005-2008

b) mandatul 2008-2012

Nr. crt.	Nume și prenume	Data nașterii	Apartenența politică	Perioadă
0	1	2	3	4
1	Ursache Tonel Maricel	28.09.1972	Partidul Social Democrat	2008-2012

c) mandatul 2012-2016

Nr. crt.	Nume și prenume	Data nașterii	Apartenența politică	Perioadă
0	1	2	3	4
1	Ursache Tonel Maricel	28.09.1972	Partidul Social Democrat	2012-2016

d) mandatul 2016-2020

Nr. crt.	Nume și prenume	Data nașterii	Apartenența politică	Perioadă
0	1	2	3	4
1	Petrache Cristinel	30.06.1968	Partidul Național Liberal	2016-2020

e) mandatul 2020-2024

Nr. crt.	Nume și prenume	Data nașterii	Apartenența politică	Perioadă
0	1	2	3	4
1	Mihai Eugen	30.08.1955	Partidul Social Democrat	2020 -

**Procedura privind acordarea titlului de „Cetățean de onoare al comunei“,
respectiv a „Certificatului de Fiu/Fiică al/a comunei Boghicea, județul Neamț“**

Art. 1

Titlul de „Cetățean de onoare al Comunei Boghicea“, denumit în continuare Titlu reprezintă cea mai înaltă distincție acordată de către Consiliul Local al Comunei Boghicea.

Art. 2

Certificatul de „Fiu/fiică al/a Comunei Boghicea“, denumit în continuare Certificat reprezintă distincția acordată de către Consiliul Local al Comunei Boghicea persoanelor născute în comuna Boghicea, la împlinirea vârstei de 18 ani.

Art. 3

Titlul și Certificatul se pot acorda la inițiativa:

- a) primarului;
- b) consilierilor locali;
- c) unui număr de cel puțin 5% din numărul total al locuitorilor cu drept de vot înscrși în Registrul electoral cu domiciliul sau reședința în unitatea administrativ-teritorială respectivă.

Art. 4

Acordarea Titlului și a Certificatului nu este condiționată de cetățenie, naționalitate, vârstă, domiciliu, sex, religie, apartenență politică.

Art. 5

Titlul și Certificatul au următoarele caracteristici:

- a) sunt personale;
- b) sunt netransmisibile;
- c) reprezintă un drept al titularului;
- d) au valabilitate nedeterminată.

Art. 6

Sunt îndreptățite să fie propuse pentru acordarea Titlului categoriile de persoane sau personalități care se găsesc în una din următoarele situații:

- a) personalități cu recunoaștere locală, națională sau internațională care și-au pus amprenta asupra dezvoltării comunei Boghicea și a imaginii acestuia;
- b) personalități care, prin realizările lor deosebite, au făcut cunoscut numele Comunei Boghicea, în țară și străinătate;
- c) persoane care, prin acțiunile lor, au preîntâmpinat producerea de evenimente deosebit de grave sau prin sacrificiul suprem au salvat viețile concetățenilor lor, în comuna Boghicea;

- d) persoane care, prin acțiunile lor dezinteresate (donații, acțiuni umanitare etc.), au produs o îmbunătățire simțitoare a condițiilor de viață a locuitorilor comunei Boghicea;
- e) foști deținuți politici sau veterani de război care prin activitatea lor ulterioară au un aport la realizarea unei imagini pozitive a comunei Boghicea în lume;
- f) sportivi din comuna Boghicea care au obținut rezultate deosebite în competiții sportive internaționale;
- g) alte situații stabilite prin regulamentul de organizare și funcționare al consiliului local.

Art. 7

Nu pot deține Titlul persoanele care se găsesc în una din următoarele situații:

- a) condamnate prin hotărâre judecătorească definitivă pentru infracțiuni contra statului, crime împotriva umanității, fapte penale;
- b) care au dosare pe rol, în cauze care ar leza imaginea Titlului; propunerea se va face după clarificarea situației juridice.

Art. 8

(1) Persoanele prevăzute la art. 3 solicită acordarea Titlului sau a Certificatului prin depunerea unui dosar la unitatea administrativ-teritorială respectivă.

(2) Dosarul prevăzut la alin. (1) cu privire la acordarea Titlului cuprinde cel puțin următoarele înscrisuri:

- a) actul de identitate (copie vizată în conformitate cu originalul);
- b) curriculum vitae (în original);
- c) certificat de cazier judiciar (în original);
- d) actul de deces al celui propus, după caz (copie vizată în conformitate cu originalul).

(3) Dosarul prevăzut la alin. (1) cu privire la acordarea Certificatului cuprinde cel puțin următoarele înscrisuri:

- a) actul de identitate (copie vizată în conformitate cu originalul);
- b) curriculum vitae (în original).

(4) Persoanele prevăzute la art. 3, după înregistrarea dosarului, depun la secretarul general al unității administrativ-teritoriale proiectul de hotărâre de consiliu însoțit de referatul de aprobare și dosarul prevăzut la alin. (2) sau (3).

(5) Proiectul de hotărâre prevăzut la alin. (4) este înscris pe ordinea de zi a ședințelor consiliului dacă sunt îndeplinite prevederile art. 136 alin. (8) din Ordonanța de urgență a Guvernului nr. 57/2019 privind Codul administrativ, cu modificările și completările ulterioare.

(6) Proiectul de hotărâre prevăzut la alin. (4) este dezbătut în ședință ordinară sau extraordinară.

(7) Hotărârea privind acordarea Titlului sau a Certificatului, după caz, se adoptă cu majoritatea absolută a consilierilor consiliului local.

(8) Propunerile respinse nu pot fi reintroduse în dezbateri pe perioada mandatului în curs.

(9) Decernarea Titlului se face de către primarul comunei Boghicea, în cadrul ședințelor ordinare sau extraordinare ale Consiliului Local Boghicea.

(10) Acordarea Certificatului se face de către primarul comunei Boghicea, în cadrul unei festivități care se organizează de către primar.

Art. 9

Înmânarea Titlului se realizează după cum urmează:

- a) președintele de ședință anunță festivitatea ce urmează să se desfășoare;
- b) primarul comunei Boghicea prezintă referatul de aprobare care a stat la baza propunerii Hotărârii Consiliului Local;
- c) primarul comunei Boghicea înmânează diploma de „Cetățean de onoare al Comunei Boghicea“ persoanei laureate sau persoanei care o reprezintă;
- d) ia cuvântul persoana laureată sau reprezentantul acesteia;
- e) pot să ia cuvântul și alte persoane prezente care doresc să sublinieze pe scurt meritele laureatului;
- f) laureatul sau, după caz, persoana care îl reprezintă este invitat/ă să scrie câteva rânduri în Cartea de onoare a Comunei Boghicea.

Art. 10

Deținătorii în viață ai Titlului dobândesc următoarele drepturi specifice:

- a) dreptul de a lua cuvântul în ședințele Consiliului Local al Comunei Boghicea la dezbaterile materialelor care privesc întreaga comunitate;
- b) dreptul de a participa la toate manifestările desfășurate sub patronajul Consiliului Local al Comunei Boghicea sau în care acesta este coorganizator;
- c) dreptul de a călători gratuit pe toate mijloacele de transport în comun din comuna Boghicea;
- d) dreptul de a participa gratuit la toate manifestările cultural-sportive organizate de instituțiile aflate în subordinea consiliului local;
- e) alte drepturi stabilite prin regulamentul de organizare și funcționare al Consiliului Local al Comunei Boghicea.

Art. 11

Drepturile prevăzute la art. 6 încetează în următoarele situații:

- a) decesul titularului;
- b) retragerea Titlului.

Art. 12

Titlul se retrage în următoarele situații:

- a) atunci când ulterior decernării apar incompatibilitățile prevăzute la art. 7 lit. a);
- b) atunci când persoana laureată produce prejudicii de imagine sau de altă natură comunei Boghicea, locuitorilor săi sau țării.

Art. 13

Retragerea Titlului se face de către Consiliul Local al Comunei Boghicea, după următoarea metodologie:

- a) este sesizat Consiliul Local al Comunei Boghicea de către persoanele menționate la art. 3;
- b) dezbaterea cazului se va face în cadrul comisiilor consiliului local;
- c) retragerea Titlului se va face prin hotărâre a consiliului local, adoptată cu majoritate absolută, cu aplicarea prevederilor art. 8 pentru dezbaterea candidaturii;
- d) la ședința consiliului va fi invitat deținătorul Titlului, iar dacă va fi prezent i se va acorda cuvântul, la solicitarea sa.

Art. 14

Cetățenii de onoare au datoria de a promova imaginea comunei Boghicea.

Art. 15

Fiecare Cetățean de onoare va planta un copac pe care va fi aplicată o plăcuță cu numele acestuia.

Art. 16

Informațiile publice referitoare la „cetățenii de onoare“ vor fi publicate și în format electronic pe pagina de internet a comunei Boghicea.

Art. 17

Legitimarea cetățenilor de onoare sa va face în baza unui înscris denumit brevet, semnat de către primarul comunei Boghicea.

Rețeaua rutieră

A. Drumuri de interes județean

- drumul județean D.J. 207A care face legătura cu județul Iași și municipiul Roman

B. Drumuri de interes local

- drumul comunal DC61 care face legătura cu satul Căușeni.

Lungimea drumurilor publice, pe teritoriul comunei, este compusă din:

- 11.6 km drumuri județene intravilan;
- 8.5 km drumuri asfaltate;
- 3 km drumuri comunale;
- 8 km + 3.3 km drumuri pietruite

Principalele instituții din domeniul educației, cercetării, culturii, sănătății, asistenței sociale, presei, radioului, televiziunii și altele asemenea

I. Instituții din domeniul educației și cercetării

În comuna Boghicea, în prezent funcționează următoarele unități de învățământ:

- Școala Gimnazială Boghicea cu clasele I-VIII
- Grădinița Boghicea
- Școala Gimnazială Slobozia cu clasele I-VIII
- Grădinița Slobozia
- Școala Primară Nistria cu clasele I-IV (din anul 2005)
- Grădinița Nistria în incinta Școlii Primare Nistria
- Școala Primară Căușeni cu clasele I-IV (din anul 2016 - în prezent în conservare)

II. Instituții din domeniul culturii

În comuna Boghicea există 1 cămin cultural modernizat, Căminul cultural Boghicea.

Reabilitarea așezământului cultural a fost posibilă printr-un proiect cu finanțare europeană, realizat prin intermediul Grupului de Acțiune Locală (GAL) „Podișul de Nord al Bârladului”, din care face parte comuna Boghicea, alături de comunele Bîra, Gădiniți, Sagna, Stănița din județul Neamț, Oțeleni din județul Iași

În clădire funcționează o sală de spectacole, un muzeu și o bibliotecă, în care va fi deschis și un centru Biblionet.

Lucrările de modernizare au cuprins schimbarea acoperișului și introducerea unui sistem de încălzire prin centrală termică. Proiectul depus prin GAL a prevăzut și amenajarea unui parc în fața așezământului cultural. Scopul acestei investiții a fost reabilitarea căminului cultural, astfel încât acesta să devină un centru comunitar de organizare a activităților culturale, de transmitere și de conservare a patrimoniului cultural, dar și un spațiu de informare.

III. Instituții din domeniul sănătății

În comuna Boghicea asistența medicală este asigurată de 2 medici de familie și 2 asistente medicale cu o experiență bogată în domeniu și bine pregătite, desfășurându-și activitatea într-un spațiu dotat corespunzător.

În satul Boghicea funcționează două cabinete medicale individuale unde își desfășoară activitatea dr. Butelcă Valerica și dr. Panait Filip și o farmacie umană, unde populația beneficiază de servicii medicale.

IV. Instituții din domeniul asistenței sociale

Compartimentul de Asistență Socială Boghicea funcționează în conformitate cu: H.C.L Boghicea nr. 3/19.02.2006 cu privire la modificarea organigramei și statutului de funcții pentru structurile organizatorice ale autorităților publice locale din comuna Boghicea și Hotărârea Consiliului Local nr. 61/30.09.2021 privind aprobarea Regulamentului de organizare și funcționare a Compartimentului de Asistență Socială al comunei Boghicea, Codul Administrativ, Legea asistenței sociale nr. 292/2011, cu modificările și completările ulterioare, cu prevederile Art. 1 din H.G. nr. 797/2017 pentru aprobarea regulamentelor - cadru de organizare și funcționare ale serviciilor publice de asistență socială și a structurii orientative de personal. Compartimentul de Asistență Socială se organizează ca structură specializată în administrarea și acordarea beneficiilor de asistență socială și a serviciilor sociale, fără personalitate juridică, înființată în subordinea secretarului general al comunei Boghicea.

Compartimentul de Asistență Socială organizează și acordă serviciile sociale ce-i revin în sfera de atribuții și competențe, planifică dezvoltarea acestora, în funcție de nevoile identificate ale persoanelor din comunitate, de prioritățile asumate, de resursele disponibile și cu respectarea celui mai eficient raport cost/beneficiu.

Unul dintre obiectivele generale cu privire la serviciile sociale existente pe plan local este promovarea transparenței și facilitatea accesului membrilor comunității la beneficii și servicii sociale, iar unul dintre obiectivele specifice este acordarea de prestații sociale și a drepturilor beneficiarilor, cum ar fi:

- venitul minim garantat (VMG – ajutor social)
- alocația pentru susținerea familiei (ASF)
- ajutor de încălzire pentru beneficiarii de VMG
- ajutor de încălzire pentru populație în afară de populația beneficiară de VMG
- alocație de stat pentru copii
- indemnizație lunară pentru persoanele cu handicap grav cu asistent personal
- încadrarea asistentului personal pentru persoanele cu handicap grav cu asistent personal
- indemnizație pentru creșterea copilului (ICC)
- stimulent de inserție
- stimulent educațional pentru grădiniță
- sprijin pentru întocmirea dosarului necesar obținerii burselor din cadrul Programului Național „Bani de liceu”
- întocmirea documentațiilor necesare beneficiarilor din cadrul Programului Operațional Ajutorarea Persoanelor Defavorizate (POAD)
- menținerea rolului autorității tutelare la nivel local
- sprijinirea persoanelor vârstnice vulnerabile
- identificarea copiilor cu părinții plecați la muncă în străinătate
- identificarea copiilor aflați în dificultate

Structura organizatorică și numărul de posturi aferentă Compartimentului Asistență Socială se aprobă de Consiliul Local astfel încât funcționarea acestuia să asigure îndeplinirea atribuțiilor ce îi revin potrivit legilor în vigoare.

Structura de personal pentru asigurarea funcționării Compartimentului Asistență Socială din cadrul Primăriei comunei Boghicea este formată dintr-un inspector asistent și un asistent medical comunitar.

**Principalele funcțiuni economice, capacități de producție diversificate
din sectorul secundar și terțiar, precum și din agricultură**

Activitatea economică din comună este reprezentată în următoarele sectoare :

- activități de comerț cu amănuntul
- activități agricole
- activități cu caracter industrial

Activitățile economice ale comunei se bazează pe exploatarea resurselor locale, cele mai importante fiind pădurile - pentru prelucrarea lemnului - și terenurile agricole - pentru cultivarea plantelor și creșterea animalelor.

Locuitorii au practicat și practică, în continuare, agricultura și creșterea animalelor, ocupații tradiționale aflate într-o strânsă interdependență.

Producția agricolă este reprezentată în principal de către cultura de porumb, urmată de producția de soia, producția de floarea soarelui, lucernă și rapiță.

Creșterea animalelor reprezintă o componentă principală a activității agricole.

În comuna Boghicea principalele categorii de animale care reprezintă sectorul zootehnic sunt definite de către ovine, caprine, bovine, porcine, cabaline și păsări.

Suprafața agricolă	Suprafața (ha)
Total	3.261,99
Arabil	2015,22
Pășuni	1025
Fânețe	182
Vii și pepiniere viticole	21
Livezi	18,77

Un alt segment al economiei locale îl constituie comerțul cu amănuntul.

Pe ansamblul comunei, sectorul privat este reprezentat de următoarele societăți:

- SC COSMIAL SRL
- SC OLARU TRICOTEX SRL
- SC MAD TRADE SRL
- II FRON MARICICA
- SC ALIANA SERVICE SRL
- SC TONY COM SRL
- GREENGOLD ROMWOOD SRL
- PDC NORD IMOB SRL
- SC AGROIULIA SRL

Inventarul bunurilor aflate în patrimoniul comunei Boghicea, județul Neamț

I. Inventarul bunurilor imobile din domeniul public al comunei Boghicea

1	DRUM COMUNAL DC 220 BOGHICEA - OTELENI - 1,3 Km	264	Km	1	97.270	97.270
2	DRUMURI SATESTI - COM BOGHICEA - INTRAVILAN - PIETRUITE - 8 Km	266	Km	1	598.560	598.560
3	DRUM EXPLOATATIE AGRICOLA - 7,5 Km - COM BOGHICEA (DRUM PAMANT)	267	Km	1	75.050	75.050
4	DRUM FORESTIER - VALEA CUSTURI - 2,6 Km	268	Km	1	8.670	8.670
5	DRUM COMUNAL DC 61 - DJ 207A - CAUSENI - 3 Km (1,5 Km ASFALT + 1,5 Km PIETRIS)	265	Km	1	1.100.064	1.100.064
6	DRUM SATESC DS 1 - SLOBOZIA - L: 2.641 ML - ASFALT	269	ML	1	1.887.450	1.887.450
7	DRUM SATESC DS 2 - CAUSENI - L: 1.979 ML - ASFALT	270	ML	1	1.414.330	1.414.330
8	DRUM SATESC DS 3 - BOGHICEA - L: 557 ML - ASFALT	271	ML	1	398.070	398.070
9	DRUM SATESC DS 4 - BOGHICEA - L: 252 ML - ASFALT	272	ML	1	180.100	180.100
10	DRUM SATESC DS 5 - BOGHICEA - L: 1.006 ML - ASFALT	273	ML	1	718.960	718.960
11	DRUM SATESC DS 6 - BOGHICEA - L: 250 ML - ASFALT	274	ML	1	178.670	178.670
12	DRUM SATESC DS 7 - BOGHICEA - L: 260 ML - ASFALT	275	ML	1	185.810	185.810
13	DRUM SATESC DS 8 - BOGHICEA - L: 268 ML - ASFALT	276	ML	1	191.530	191.530
14	DRUM SATESC DS 9 - BOGHICEA - L: 275 ML - ASFALT	277	ML	1	196.530	196.530
15	DRUM SATESC DS 10 - BOGHICEA - L: 1.024 ML - ASFALT	278	ML	1	731.820	731.820
16	PUNTI COMUNA BOGHICEA -	183	Buc	1	3.307	3.307

	L: 6 ML					
17	PODETE COMUNA BOGHICEA	185	Buc	1	3.307	3.307
18	PODETE COMUNA BOGHICEA	186	Buc	1	3.307	3.307
19	PODETE COMUNA BOGHICEA	187	Buc	1	3.307	3.307
20	PODETE COMUNA BOGHICEA	188	Buc	1	3.307	3.307
21	PODETE COMUNA BOGHICEA	189	Buc	1	3.307	3.307
22	PODETE COMUNA BOGHICEA	190	Buc	1	3.307	3.307
23	PODETE COMUNA BOGHICEA	191	Buc	1	3.307	3.307
24	PODETE COMUNA BOGHICEA	192	Buc	1	3.307	3.307
25	PODETE COMUNA BOGHICEA	193	Buc	1	3.307	3.307
26	PODETE DE ACCES LA DJ 207 A BOGHICEA - DALAT 40x50 CM ; L: 18 ML	194	Buc	1	11.015,09	11.015,09
27	PODETE DE ACCES LA DJ 207 A SLOBOZIA - DALAT 40x50 CM ; L: 15 ML	195	Buc	1	10.650	10.650
28	PODETE DE ACCES LA DJ 207 A SLOBOZIA - DALAT 40x50 CM ; L: 14 ML	196	Buc	1	10.650	10.650
29	PODETE DE ACCES LA DJ 207 A SLOBOZIA - DALAT 40x50 CM ; L: 14 ML	197	Buc	1	10.650	10.650
30	PODETE DE ACCES LA DJ 207 A SLOBOZIA - DALAT 40x50 CM ; L: 10 ML	198	Buc	1	9.767	9.767
31	PODETE DE ACCES LA DJ 207 A BOGHICEA - DALAT 40x50 CM ; L: 10 ML	199	Buc	1	9.767	9.767
32	PODETE DE ACCES LA DJ 207 A NISTRIA - DALAT 40x50 CM ; L: 7 ML	200	Buc	1	7.037	7.037
33	PODETE DE ACCES LA DJ 207 A NISTRIA - DALAT 40x50 CM ; L: 7 ML	201	Buc	1	7.037	7.037
34	PODETE DE ACCES LA DJ 207 A NISTRIA - DALAT 40x50 CM ; L: 7 ML	202	Buc	1	7.037	7.037
35	PODETE DE ACCES LA DJ 207 A NISTRIA - DALAT 40x50 CM ; L: 7 ML	203	Buc	1	7.037	7.037
36	PODETE DE ACCES LA DJ 207 A NISTRIA - DALAT 40x50 CM ; L: 7 ML	204	Buc	1	7.037	7.037
37	PODETE DE ACCES LA DJ 207 A NISTRIA - DALAT 40x50 CM ; L: 7 ML	205	Buc	1	7.037	7.037
38	PODETE DE ACCES LA DJ 207 A NISTRIA - DALAT 40x50 CM ; L: 7 ML	206	Buc	1	7.037	7.037

39	PODETE DE ACCES LA DJ 207 A SLOBOZIA - DALAT 40x50 CM ; L: 7 ML	207	Buc	1	7.037	7.037
40	PODETE DE ACCES LA DJ 207 A SLOBOZIA - DALAT 40x50 CM ; L: 7 ML	208	Buc	1	7.037	7.037
41	PODETE DE ACCES LA DJ 207 A SLOBOZIA - DALAT 40x50 CM ; L: 7 ML	209	Buc	1	7.037	7.037
42	PODETE DE ACCES LA DJ 207 A SLOBOZIA - DALAT 40x50 CM ; L: 7 ML	210	Buc	1	7.037	7.037
43	PODETE DE ACCES LA DJ 207 A SLOBOZIA - DALAT 40x50 CM ; L: 7 ML	211	Buc	1	7.037	7.037
44	PODETE DE ACCES LA DJ 207 A SLOBOZIA - DALAT 40x50 CM ; L: 7 ML	212	Buc	1	7.037	7.037
45	PODETE DE ACCES LA DJ 207 A SLOBOZIA - DALAT 40x50 CM ; L: 7 ML	213	Buc	1	7.037	7.037
46	PODETE DE ACCES LA DJ 207 A BOGHICEA - TUBULARE D: 800 MM ; L: 7 ML	214	Buc	1	7.037	7.037
47	PODETE DE ACCES LA DJ 207 A BOGHICEA - DALAT 40x50 CM ; L: 7 ML	215	Buc	1	7.037	7.037
48	PODETE DE ACCES LA DJ 207 A BOGHICEA - DALAT 40x50 CM ; L: 7 ML	216	Buc	1	7.037	7.037
49	PODETE DE ACCES LA DJ 207 A BOGHICEA - DALAT 40x50 CM ; L: 7 ML	217	Buc	1	7.037	7.037
50	PODETE DE ACCES LA DJ 207 A BOGHICEA - DALAT 40x50 CM ; L: 7 ML	218	Buc	1	7.037	7.037
51	PODETE DE ACCES LA DJ 207 A BOGHICEA - DALAT 40x50 CM ; L: 7 ML	219	Buc	1	7.037	7.037
52	PODETE DE ACCES LA DJ 207 A BOGHICEA - DALAT 40x50 CM ; L: 7 ML	220	Buc	1	7.037	7.037
53	PODETE DE ACCES LA DJ 207 A BOGHICEA - DALAT 40x50 CM ; L: 7 ML	221	Buc	1	7.037	7.037
54	PODETE DE ACCES LA DJ 207 A BOGHICEA - DALAT 40x50 CM ; L: 7 ML	222	Buc	1	7.037	7.037
55	PODETE DE ACCES LA DJ 207 A BOGHICEA - DALAT 40x50	223	Buc	1	7.037	7.037

	CM ; L: 7 ML					
56	PODETE DE ACCES LA DJ 207 A BOGHICEA - DALAT 40x50 CM ; L: 7 ML	224	Buc	1	7.037	7.037
57	PODETE DE ACCES LA DJ 207 A BOGHICEA - DALAT 40x50 CM ; L: 7 ML	225	Buc	1	7.037	7.037
58	PODETE DE ACCES LA DJ 207 A BOGHICEA - DALAT 40x50 CM ; L: 7 ML	226	Buc	1	7.037	7.037
59	PODETE DE ACCES LA DJ 207 A BOGHICEA - DALAT 40x50 CM ; L: 7 ML	227	Buc	1	7.037	7.037
60	PODETE DE ACCES LA DJ 207 A BOGHICEA - DALAT 40x50 CM ; L: 7 ML	228	Buc	1	7.037	7.037
61	PODETE DE ACCES LA DJ 207 A BOGHICEA - DALAT 40x50 CM ; L: 7 ML	229	Buc	1	7.037	7.037
62	PODETE DE ACCES LA DJ 207 A CAUSENI - TUBULARE D: 1.200 MM ; L: 10 ML	230	Buc	1	17.650	17.650
63	PODETE DE ACCES LA DJ 207 A CAUSENI - TUBULARE D: 800 MM ; L: 7 ML	231	Buc	1	7.037	7.037
64	PODETE DE ACCES LA DJ 207 A CAUSENI - TUBULARE D: 800 MM ; L: 7 ML	232	Buc	1	7.037	7.037
65	PODETE DE ACCES LA DJ 207 A CAUSENI - TUBULARE D: 800 MM ; L: 7 ML	233	Buc	1	7.037	7.037
66	PODETE DE ACCES LA DJ 207 A SLOBOZIA - TUBULARE D: 800 MM ; L: 7 ML	234	Buc	1	7.037	7.037
67	PODETE DE ACCES LA DJ 207 A SLOBOZIA - TUBULARE D: 800 MM ; L: 7 ML	235	Buc	1	7.037	7.037
68	PODETE DE ACCES LA DJ 207 A SLOBOZIA - TUBULARE D: 800 MM ; L: 7 ML	236	Buc	1	7.037	7.037
69	PODETE DE ACCES LA DJ 207 A SLOBOZIA - TUBULARE D: 800 MM ; L: 7 ML	237	Buc	1	7.037	7.037
70	PODETE DE ACCES LA DJ 207 A SLOBOZIA - TUBULARE D: 800 MM ; L: 7 ML	238	Buc	1	7.037	7.037
71	PODETE DE ACCES LA DJ 207 A SLOBOZIA - TUBULARE D: 800 MM ; L: 7 ML	239	Buc	1	7.037	7.037
72	PODETE DE ACCES LA DJ 207	240	Buc	1	7.037	7.037

	A BOGHICEA - TUBULARE D: 800 MM ; L: 7 ML					
73	PODETE DE ACCES LA DJ 207 A BOGHICEA - TUBULARE D: 800 MM ; L: 7 ML	241	Buc	1	7.037	7.037
74	PODETE DE ACCES LA DJ 207 A BOGHICEA - TUBULARE D: 800 MM ; L: 7 ML	242	Buc	1	7.037	7.037
75	PODETE DE ACCES LA DJ 207 A BOGHICEA - TUBULARE D: 800 MM ; L: 7 ML	243	Buc	1	7.037	7.037
76	PODETE DE ACCES LA DJ 207 A BOGHICEA - TUBULARE D: 800 MM ; L: 7 ML	244	Buc	1	7.037	7.037
77	PODETE DE ACCES LA DJ 207 A BOGHICEA - TUBULARE D: 800 MM ; L: 7 ML	245	Buc	1	7.037	7.037
78	PODETE DE ACCES LA DJ 207 A BOGHICEA - TUBULARE D: 800 MM ; L: 7 ML	246	Buc	1	7.037	7.037
79	PODETE DE ACCES LA DJ 207 A BOGHICEA - TUBULARE D: 800 MM ; L: 7 ML	247	Buc	1	7.037	7.037
80	PODURI COMUNA BOGHICEA	248	Buc	1	140.544	140.544
81	PODURI COMUNA BOGHICEA	249	Buc	1	140.544	140.544
82	PODURI COMUNA BOGHICEA	250	Buc	1	140.544	140.544
83	PODURI COMUNA BOGHICEA	251	Buc	1	140.544	140.544
84	CLADIRE DISPENSAR UMAN (Cladire brutarie) 152,22 MP	1	Buc	1	325.650	325.650
85	CLADIRE CAMIN CULTURAL BOGHICEA - 558 MP	2	Buc	1	1.993.392	1.993.392
86	Cladire Scoala Boghicea, corp A - 551 MP	66	mp	1	565.557	565.557
87	Cladire Scoala Boghicea, corp B - 257 MP	67	Buc	1	374.495	374.495
88	Cladire Scoala Slobozia, corp A - SC = 467 MP	74	Buc	1	347.776	347.776
89	Camin Cultural Slobozia - SC = 1452 MP	75	Buc	1	295.521,32	295.521,32
90	Anexa Magazie scandura sc.Slobozia - SC = 84 MP	76	Buc	1	9.238	9.238
91	Cladire Scoala Causeni - SC = 189 MP	79	Buc	1	486.078	486.078
92	Cladire Scoala noua Nistria - 4 clase - SC = 268 MP	83	Buc	1	519.052	519.052
93	Put sapat / forat sc.Nistria - Adancime = 50 ML	84	Buc	1	14.348	14.348
94	Grup sanitar beton, sc.Nistria - SC = 10 MP	85	Buc	1	6.561	6.561

95	Gard scandura sc.Boghicea - 94 ML	72	Buc	1	16.141	16.141
96	Gard gradinita Boghicea - 40 ML	73	Buc	1	7.784	7.784
97	GaRd scandura sc.Nistria - L = 50 ML	86	Buc	1	14.711	14.711
98	Gard scandura sc.Boghicea - 241 ML	71	Buc	1	41.383	41.383
99	Gard din fier cu temelie din beton , sc.Slobozia - L = 88 ML	77	Buc	1	28.902	28.902
100	Gard din plasa fier sudara teren sport- sc.Slobozia - L = 134 ML	89	Buc	1	30.304	30.304
101	Sediu Primaria Boghicea - SC = 186,66 MP - SD = 484,68 MP - SU = 396,95 MP	87	Buc	1	1.044.714	1.044.714
102	Anexa Primaria Boghicea - SC = 50 MP	88	Buc	1	60.488	60.488
103	GRUP SANITAR SCOALA CAUSENI - SC = 12 MP	283	mp	1	4.792	4.792
104	PUT SAPAT/FORAT CAMIN CULTURAL BOGHICEA - ADANCIME = 24 ML	280	Buc	1	12.691,02	12.691,02
105	FANTANA SCOALA BOGHICEA - ADANCIME = 10 ML	281	Buc	1	4.181	4.181
106	FANTANA SCOALA CAUSENI - ADANCIME = 6 ML	284	Buc	1	738	738
107	MAGAZIE LEMNE SCOALA - BOGHICEA	328	Buc	1	100.216,48	100.216,48
108	TEREN DISPENSAR UMAN BOGHICEA - 1.732 MP	172	mp	1.73 2	11.570	11.570
109	TEREN EXPLOATARE AGRICOLA COM. BOGHICEA - 7.5 KM	173	Km	7,50	39.910	39.910
110	TEREN SEDIU PRIMARIE BOGHICEA - 6778 MP	177	mp	36.7 78	50.320	50.320
111	TEREN AFERENT SCOALA NISTRIA - 2921 mp	178	mp	2.92 1	13.030	13.030
112	TEREN CAMIN CULTURAL SLOBOZIA - 600 MP	262	mp	600	2.680	2.680
113	Teren scoala Boghicea - 9.416 MP	263	mp	9.41 6	55.920	55.920
114	TEREN CAMIN CULTURAL BOGHICEA - S = 1.393 MP	279	mp	1.39 3	10.340	10.340
115	TEREN EXTRAVILAN ARABIL SCOALA SLOBOZIA - S = 15.000 MP (TP 10/2347/2003)	282	mp	15	14.640	14.640
116	TEREN GRADINITA SLOBOZIA - 1.000 mp	181	mp	1.00 0	5.690	5.690
117	TEREN SCOALA SLOBOZIA - 7.920 mp	182	mp	7.92 0	37.240	37.240

118	TEREN AFERENT SCOALA CAUSENI - 649 MP	179	mp	649	4.010	4.010
119	TEREN SCOALA CAUSENI - 2.360 MP	180	mp	2.360	10.530	10.530
120	Amenajare Spatiu Public	138	Buc	1	56.450	56.450

II. Inventarul bunurilor imobile din domeniul privat al comunei Boghicea

Amortizabile

1	STATIE AUTOBUZ CU RIGLE	289	Buc	1.00	4,880.00	4,880.00
2	STATIE AUTOBUZ CU RIGLE	290	Buc	1.00	4,880.00	4,880.00
3	STATIE AUTOBUZ CU RIGLE	291	Buc	1.00	4,880.00	4,880.00
4	STATIE AUTOBUZ CU RIGLE	292	Buc	1.00	4,880.00	4,880.00
5	STATIE AUTOBUZ CU RIGLE	294	Buc	1.00	4,880.00	4,880.00
6	STATIE AUTOBUZ CU RIGLE	293	Buc	1.00	4,880.00	4,880.00
7	Fantana cu roata Bodron	60	Buc	1.00	272.00	272.00
8	sistem de supraveghere video	144	Buc	1.00	5,208.75	5,208.75
9	generator diesel PMD 5000 S	140	Buc	1.00	6,377.85	6,377.85
10	REZERVOR MOTORINA 6000 L cu pompa si accesorii	329	Buc	1.00	20,784.54	20,784.54
11	Buldoexcavator	17	Buc	1.00	256,320.00	256,320.00
12	PLUG PURTAT CU DOUA TRUPITE	167	Buc	1.00	13,851.60	13,851.60
13	Cositoare rotativa	18	Buc	1.00	5,073.00	5,073.00
14	Grebla cu 5 rotoare serie 04	50	Buc	1.00	2,500.00	2,500.00
15	GRAPA CU DISCURI GD -251	166	Buc	1.00	4,242.35	4,242.35
16	Masina de imprastiat MT 600L seria 041	112	Buc	1.00	3,365.00	3,365.00
17	Vidanja HP 50	15	Buc	1.00	36,566.30	36,566.30
18	Graeder rutier O&K model F 106 A serie sasiu 3217701 an fabricatie 1989	52	Buc	1.00	191,000.00	191,000.00
19	LAPTOP HUAWEI MATEBOOK D15 2020	330	Buc	1.00	2,799.99	2,799.99
20	microbuz marca Opel		135	Buc	1.00	120,528.00
21	AUTOTURISM DACIA LOGAN	(AN FAB .2008)	285	Buc	1.00	43,607.50
22	AUTOTURISM DASTER 1,5 tdi		327	Buc	1.00	91,392.15
23	AUTOUTILITARA MARCA MAN,AN FABRICATIE 2007	333	Buc	1.00	88,338.46	88,338.46
24	Autobasculanta MAN 26310 L 6*2		5	Buc	1.00	167,880.00
25	Tractor U-683		24	Buc	1.00	62,800.00
26	Remorca basculanta a 5 to		22	Buc	1.00	28,418.00

27	LAMA DEZAPEZIRE		168	Buc	1.00	7,300.00
28	panou led-a40/32		139	Buc	1.00	5,000.00
29	laptop dell inspiron5548		136	Buc	1.00	3,526.20
30	Prog.inform.,,Contab.analitica, generala si exec.bugetara"	56	Buc	1.00	2,649.69	2,649.69
31	Prog.info.,,Registru agricol"		111	Buc	1.00	3,117.52
32	APLICATIE REGISTRATURA ELECTRONICA	332	Buc	1.00	4,400.00	4,400.00
33	LICENTA	309	Buc	1.00	416.50	416.50
34	Masa sedinte	34	Buc	1.00	2,000.00	2,000.00
35	Birou DBIU 175	31	Buc	1.00	2,884.15	2,884.15
36	TV SAMSUNG UE50J5100AWXBT	288	Buc	1.00	2,767.46	2,767.46
37	Sistem calcul CORE	41	Buc	1.00	2,927.70	2,927.70
38	Sistem calcul INTEL	38	Buc	1.00	2,544.50	2,544.50
39	Seif inchidere electronica	44	Buc	1.00	2,400.00	2,400.00
40	SISTEM SUPRAVEGHERE VIDEO IN COMUNA BOGHICEA	331	Buc	1.00	139,999.93	139,999.93
41	Inst.electrica ilum.de siguranta, in sediul primariei	110	Buc	1.00	4,216.00	4,216.00
42	APARAT PROTECTIE RESPIRATORIE TIP PSS 3000	308	Buc	1.00	3,975.40	3,975.40
43	DVR 8 CI HDIP	45	Buc	1.00	4,714.78	4,714.78
44	DVR 8 CI HDIP	48	Buc	1.00	4,714.78	4,714.78
45	Centrala incendiu conventionala cu 4 zone+detectoare fum+sirena incendiu+auxiliare	145	Buc	1.00	2,813.50	2,813.50
46	PUG	150	Buc	1.00	54,781.00	54,781.00

Neamortizabile

1	Apartament Casa Specialistului	25	Buc	1.00	45,483.00	45,483.00
2	PADURE COMUNALA - 70 ha	255	ha	1.00	921,500.00	921,500.00
3	TEREN CASA SPECIALISTULUI 305 MP	253	ha	0.03	1,580.00	1,580.00
4	TEREN INTRAVILAN SLOBOZIA S1 + S2 - 2 ha	254	ha	2.00	39,590.00	39,590.00
5	TEREN INTRAVILAN BOGHICEA 1(Locuri pentru casa) - 1 ha	256	ha	1.00	54,520.00	54,520.00
6	TEREN INTRAVILAN BOGHICEA 2(Locuri pentru casa) - 1,2 ha	257	ha	1.20	65,420.00	65,420.00
7	TEREN INTRAVILAN BOGHICEA 3(Locuri pentru casa) - 0,1 ha	258	ha	0.10	5,450.00	5,450.00
8	TEREN PLATFORMA GUNOI SLOBOZIA - 2.000 MP	259	mp	2,000.00	6,930.00	6,930.00

9	TEREN TEATRU DE VARA BOGHICEA - 3.275 MP (Nr.cad: 50505/2017)	260	mp	3,275.00	24,310.00	24,310.00
10	TEREN TEATRU DE VARA COMUNA BOGHICEA - 4.563 MP (Nr.cad: 50512/2017)	261	Buc	1.00	33,870.00	33,870.00
11	TEREN ISLAZ COMUNAL 66 ha NISTRIA	114	ha	66.00	585,460.00	585,460.00
12	TEREN ISLAZ COMUNAL 20 ha NISTRIA	115	ha	20.00	177,410.00	177,410.00
13	TEREN ISLAZ COMUNAL 18 ha CAUSENI	116	ha	18.00	159,670.00	159,670.00
14	TEREN ISLAZ COMUNAL 45 ha GARLA TIGANILOR	117	ha	45.00	399,180.00	399,180.00
15	TEREN ISLAZ COMUNAL 25 ha BARNA	118	ha	25.00	221,770.00	221,770.00
16	TEREN ISLAZ COMUNAL 7ha GARLA GHINILOR	119	ha	7.00	62,090.00	62,090.00
17	TEREN ISLAZ COMUNAL 17 ha TALPAN	120	ha	17.00	150,800.00	150,800.00
18	TEREN ISLAZ COMUNAL 0.12 ha GARLA SLOBOZIA	121	ha	0.12	1,060.00	1,060.00
19	TEREN ISLAZ COMUNAL 44 ha GARLA HUMARIEI	122	ha	44.00	390,310.00	390,310.00
20	TEREN ISLAZ COMUNAL 34 ha CIOATE	123	ha	34.00	301,600.00	301,600.00
21	TEREN ISLAZ COMUNAL 24 ha GARLA PETRACHE	124	ha	24.00	212,900.00	212,900.00

Principalele entități privind societatea civilă, respectiv partidele politice, sindicatele, cultele, instituțiile de utilitate publică, precum și celelalte organizații nonguvernamentale, care au sediul sau punctul declarat că funcționează la nivelul unității administrativ-teritoriale

I. Cultele religioase

- Biserica ortodoxă „Pogorârea Sfântului Duh” Boghicea – construită în anul 1784
- Biserica romano-catolică „Preasfânta Inimă a lui Isus” Boghicea
- Biserica ortodoxă „Sfinții Apostoli Petru și Pavel” Slobozia – construită în anul 2004
- Biserica romano-catolică „Sfinții Apostoli Petru și Paul” Slobozia - construită în anul 1897
- Biserica ortodoxă „Sfântul Mucenic Dimitrie” Nistria
- Biserica ortodoxă „Sfânta Cuvioasă Parascheva” Căușeni

**Lista cu denumirea înfrățirilor, cooperărilor sau asocierilor încheiate de comuna
Boghicea, județul Neamț**

- G.A.L. PODIȘUL DE NORD AL BÎRLADULUI
- A.D.I. ECO NEAMȚ

Anexa nr. 13 la statutul comunei Boghicea, județul Neamț

Programele, proiectele sau activitățile, după caz, a căror finanțare se asigură din bugetul local, prin care se promovează/consolidează elemente de identitate locală de natură culturală, istorică, obiceiuri și/sau tradiții

Nr. crt.	Denumirea programului, proiectului sau activității, după caz	Descrierea elementelor de identitate locală de natură culturală, istorică, obiceiurilor și/sau tradițiilor care se promovează/consolidează	Perioada în care se realizează
0	1	2	3
1	Ziua comunei	Sărbătoare câmpenească, târg produse tradiționale	08 septembrie În fiecare an
2	Vara Împreună	Activitate recreativă cu copiii din comună în cooperare cu Biserica Catolică	În luna august (pe parcursul unei luni)

